

ecom

Palkanlaskennan
vuodenvaihdeohje
2023

Tarkistuslista - ennen vuoden ensimmäistä palkanmaksua

- + Kopio uudet verokortit. Samat arvot kuin joulukuussa käytetyissä, ilman kumulatiivisia tietoja.
 - + Mahdollisesti muuttuneet TT-työeläke (TyEL)- ja työttömyysvakuutusmaksujen prosentit. Palkkalajiasetukseen tavanomainen prosentti ja henkilökohtaisiin mahdolliset poikkeamat. Muista yli 53-vuotiaiden työeläkemaksun päivitys henkilökohtaisiin palkkalajeihin. **Muista syöttää prosentit miinus-merkkisinä.**
 - + Mahdollisesti muuttuneiden verottomien korvauksien uudet arvot asetuksiin. Verottomat korvaukset maksetaan aina ansaintapäivän arvolla. Vuoden ensimmäisissä palkoissa voi joutua käyttämään eri arvoja (omina riveinä palkanlaskentaan).
 - + Ennakonpidätyksen päivärahamaksun uusi prosentti palkanlaskennan asetuksiin.
 - + Uudet arvot löytyvät Ecomin tukisivuilta osoitteesta <https://tuki.ecom.fi/>.
Ne löytyvät myös verottajan sivuilta (www.vero.fi) sekä omalta kirjanpitäjältä.
-

HUOM!

Sairausvakuutusmaksuprosentin -päivitys

- + Päivitä sairausvakuutusmaksun % (ent. sotu-%) vasta, kun olet ottanut edellisen vuoden joulukuun kuukausiraportit ulos

Vuosi-ilmoituksen teko

- + Vuosi-ilmoitusta ei enää tehdä vuodesta 2019, koska tiedot on ilmoitettu tulorekisteriin.
- + Voit kuitenkin verrata tulorekisterin tietoja ohjelman vuositietoihin.

Verokorttien tilaus

- + Uudet verokortit voi noutaa ilmoitin.fi -palvelusta palkanlaskennan versiolla 64 tai uudemmalla. Verokorttien noutopyyntö luodaan ohjelmasta ja ladataan ilmoitin.fi -palveluun. Verokorttiaineiston voi noutaa samasta palvelusta muutaman päivän päästä.
-

Tammikuussa ennen ensimmäistä palkanmaksua

- + Kopio edellisen vuoden verokortti uudeksi verokortiksi palkansaajakohtaisesti.
- + Kopiointi tapahtuu ottamalla ensin palkansaajan verokortit-välilehti esille ja painamalla kaukosäätimestä Kopioi verokortti-painiketta. Ohjelma kysyy uuden verokortin alkamispäivää. Kun kalenterista painetaan haluttua päivää, kopioi ohjelma valitun verokortin tiedot uudeksi verokortiksi. Ohjelma kopioi edellisen verokortin arvot ilman kumulatiivisia tietoja.

Ennen helmikuun palkanmaksua

- + Tee verokorttinentopyyntö ilmoitin.fi-palveluun ja nouda uudet kortit muutaman päivän päästä
- + TAI syötä uudet verokortit käsin palkansaajille

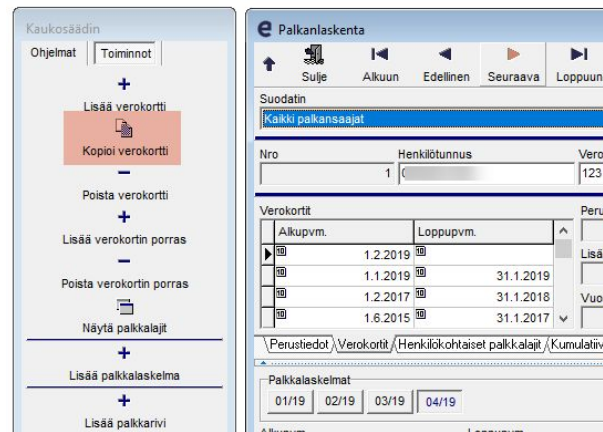

TT:n Työeläkemaksun prosentti

- + **Pysyy samana vuonna 2023 (-7,15%), joten muutosta ei tarvitse tehdä**
- + Työeläkevakuutuksen ikärajat: 17-68 (merkkää asetukset > Palkanlaskenta > Sava / TyEL / TVM-välilehdelle 17 ja 69).
- + Palkansaajan maksama työeläkemaksun prosenttiosuus on tarkistettava vuosittain ja päivitettävä uuden vuoden mukaiseksi. Tämä tehdään, kun edellisen vuoden kaikki palkat on maksettu ja ennen uuden vuoden palkkojen maksamista.
- + Yleinen työeläkemaksun päivitys tapahtuu palkkalajeihin, jotka löytyvät kaukosäätimen kohdasta Asetukset ja sen alta kohdasta Palkanlaskenta. Valitse kohta "Palkkalajit".
- + Kun oikea palkkalaji on löytynyt (yleensä löytyy numerolla 5000 ja nimellä TT:n Työeläkemaksu), muutetaan prosentti kenttään uusi prosentti (vuonna 2023 -7,15%). **Muista syöttää miinus-merkki mukaan.**

TT:n Työeläkemaksun prosentti 53-62 -vuotiaille

- + 53-62 -vuotiaiden palkansaajan työeläkemaksu päivitetään henkilökohtaiset palkkalajit -välilehdelle. Sieltä valitaan TT:n Työeläkemaksu (nro 5000 yleensä) ja päivitetään uusi arvo Prosentti-kenttään (vuonna 2023 -8,65%). Jos henkilöllä ei vielä ole tätä palkkalajia henkilökohtaisissa palkkalajeissa, lisätään se ensin kaukosäätimen avulla sinne ja päivitetään sen jälkeen arvo kohdalleen. **Muista syöttää miinus-merkki mukaan.**

Palkanlaskenta

Sulje Alkuun Edellinen Seuraava Loppuun Lisää Tulosta Haku

Suodatin: Kaikki palkansaajat | Aikajakso: 1.1.2019 - 31.12.2019 | Historia: Muokattu 15.07.2019 12.16 / Veikko

Nro	Henkilötunnus	Veronumero	Sukunimi	Etunimi	Muut nimet
1	090298-919B	123	Mäkinen	Veikko	

Palkkalajit

Nro	Nimi	Määrä	Prosentti	Varoitusraja	Autoedun ikäryhmä	Aina mukana laskelmassa	Ulorekisteri-poik
3020	Auton käyttöetu						<input type="checkbox"/>
5000	TT:n työeläkemaksu		-4,5	Korot paikka		<input type="checkbox"/>	<input type="checkbox"/>
5010	TT:n työttömyysvakuutusmaksu						<input type="checkbox"/>
6100	Matkakulut						<input type="checkbox"/>

Perustiedot / Verokortit / Henkilökohtaiset palkkalajit / Kumulatiiviset palkkalajit / Kertymät / Muistio / Ladattu / Tulorekisteri /

Palkkalaskelmat

TT:n Työttömyysvakuutusmaksun prosentti

- + Palkansaajan maksama työttömyysvakuutusmaksun prosenttiosuus on tarkistettava vuosittain ja päivitettävä uuden vuoden mukaiseksi. Tämä tehdään, kun edellisen vuoden kaikki palkat on maksettu ja ennen uuden vuoden palkkojen maksamista.
- + Yleinen työeläkemaksun päivitys tapahtuu palkkalajeihin, jotka löytyvät Kaukosäätimen alta kohdasta Asetukset ja sen alta kohdasta Palkanlaskenta. Ohjelma avaa ikkunan, josta valitaan Palkkalajit.
- + Kun oikea palkkalaji on löytynyt (yleensä löytyy numerolla 5010 ja nimellä TT:n Työttömyysvakuutusmaksu), muutetaan prosentti kenttään uusi prosentti (**vuonna 2023 -1,50%**). **Muista syöttää miinus-merkki mukaan.**
- + Työttömyysvakuutuksen **ikärajat: 18 – 64** (merkkää asetukset > Palkanlaskenta > Sava / TyEL / TVM-välilehdelle 18 ja 65).

Verottomien korvausten arvot

- + Verottomien korvausten osalta muutokset tehdään suoraan palkkalajeihin. Henkilökohtaisissa palkkalajeissa verottomien korvausten arvoja ei kannata syöttää, sillä ohjelma osaa hakea ne suoraan palkkalajeista. Näin säästyy suurelta työmäärältä vuodenvaihteessa. Toki, jos palkansaajan arvot poikkeavat asetuksissa olevista arvoista, syötetään ne suoraan henkilökohtaisiin palkkalajeihin.

Vuoden 2023 uudet arvot:

Päiväraha	48 €
Osapäiväraha	22 €
Ateriakorvaus	12 €
Verovapaa kilometrikorv.	0,53 €

Sairausvakuutusmaksun prosentti (Sosiaaliturvamaksu)

- + Ecomiin päivitetään Sairausvakuutuksen prosentti (Sotu%) sen jälkeen, kun edellisen vuoden joulukuun kuukausiraportit on tulostettu, viety tulorekisteriin ja lähetetty kirjanpitäjälle. Tämä tehdään siis vasta tammikuussa, kun kaikki edellisen vuoden palkat on laskettu ja niiden kuukausiraportit tulostettu.
- + Savaprosentti päivitetään palkanlaskenta-asetuksissa kohdassa Sava / TyEL / TVM. Sen suuruus on vuonna 2023 1,53%.
- + Verottajan ohjeistuksessa sosiaaliturvamaksusta käytetään nykyään nimitystä *sairausvakuutusmaksu*.

Asetukset - Palkanlaskenta

Sava / TyEL / TVM

Perusasetukset

- Sava / TyEL / TVM
- Ennakkopidätyksen päivä
- Yhteyshenkilö <Jenni>
- Yhteyshenkilön puhelinnum
- Yhteyshenkilön sähköposti

Palkkaryhmät

- Palkkalajit
- Keskiansiot
- Kertymät
- Pankkiohjelmisto/maksutilit
- Kirjanpitotilit
- Arkipyhäkalenteri
- Verkkopalkka

Sairausvakuutus (sotu) % 1,34 Kirjanpitotili 6300

Tapaturmavakuutuksen numero Tapaturmavakuutusyhtiön Y-tunnus

Työeläkevakuutuksen numero Desimaaleja pyöristyksessä 2

Pyöristys

Ei käytössä Katkaisu Aina ylös Aina alas Pyöristys

Puuttuvien sairausvakuutus (sotu)-laskelmien alustus

Raportoinnin sairausvakuutus-laskenta voidaan suorittaa vain, jos kaikkien aikaisempien palkkajaksujen sairausvakuutus-laskenta on suoritettu.

Mikäli sairausvakuutus-laskenta otetaan käyttöön myöhemmin, voidaan aikaisempien vuosien laskelmat täyttää automaattisesti, jotta kuluvan vuoden laskelmat päästään suorittamaan. Automaattisesti täytetyt laskelmat näkyvät sairausvakuutusmaksut -raportilla nolana.

Suorita

Vakuutusmaksujen ikärajat raportilla

	Alaikäraja	Yläikäraja
Työeläkevakuutus	17	69
Sairausvakuutus	16	68
Työttömyysvakuutus	17	65

Sulje